小俠龍捲風
陳海虹編繪
⑫
47
皇冠漫畫

小俠龍捲風
陳海虹編繪
⑫
47
皇冠漫畫

第三十六章 怪老道

小俠龍捲風

前情摘要

于志敏抓到了荒山魔教的奸細李福，又殺了石亨的爪牙韓修、霍一鳴，使石虎莊免去一場浩劫。石虎莊的莊主李全蕭經過這一番教訓，痛改前非，次日即夥同好友及駱中明一千人到鎮上，當著眾多鎮民的面，將歷年來欺壓鎮民得來的田契、房契、借據燒得一乾二淨，以示悔過，獲得了大家的衷心讚揚。

另一方面，明因師太和二個女徒，剛過梅嶺關，就遭遇魔教埋伏的高手，明因師太三人，寡不敵眾，正在生死邊緣，志敏來到制服了強敵，當大家鬆了一口氣，正想離去時，天邊傳來兩聲『吱吱』怪叫，志敏臉色大變，趕緊帶大家躲入樹林裏。

台北市立圖書館藏書
F13建成分館
J947.415
2535

霎時，從樹上飄下一老道人。
一落地就向羣賊走去。
在四賊身上推摩。
白無常想爬起來。
不要動，你被人家破了真氣。
哎唷！

以前練的功夫都白費了，今生再也別想動武。
老尼絕無這等功力，你們吃了誰的虧？
一個小孩……
啊！一個小孩？
叫什麼「龍捲風」……
龍捲風？

還有那……
他如果說出我們藏身的地方就糟了。
志敏生怕老道發現明因師徒，決定以身誘敵。
唔！
快縱出去，免得他說出來。
你是不是打傷我徒孫的那小子？
是又怎的，不是又怎的？

你到底是誰的徒弟？
不說又怎樣？
快說出來！
哼！我給你兩條路走。
那兩條路？
第一條是做我的徒弟，日後還有你的好處。
第二條呢？

第二條是讓你投胎去。
哈哈……
請問道爺，有沒有第三條？
你還妄想第三條？
小鬼，諒你年幼無知，不曉得我皈命真人的厲害，我因看你資質不錯，所以才想收你做徒弟，不然乾脆殺了你，那來第三條。
我偏要走第三條！

嘿！還不死心！
糟了！
師父聽到老道的名字，神色陡變，可見事情嚴重。
於是明因師徒各自暗中準備，必要時一齊出手！
哈哈！道爺，還是讓我走第三條吧！
你說，第三條是什麼？

第三條是……
是什麼？
是要你死！
不知死活的小子！
別走！
他練的是「九陰幽魂」掌，中掌的人，七日即死。

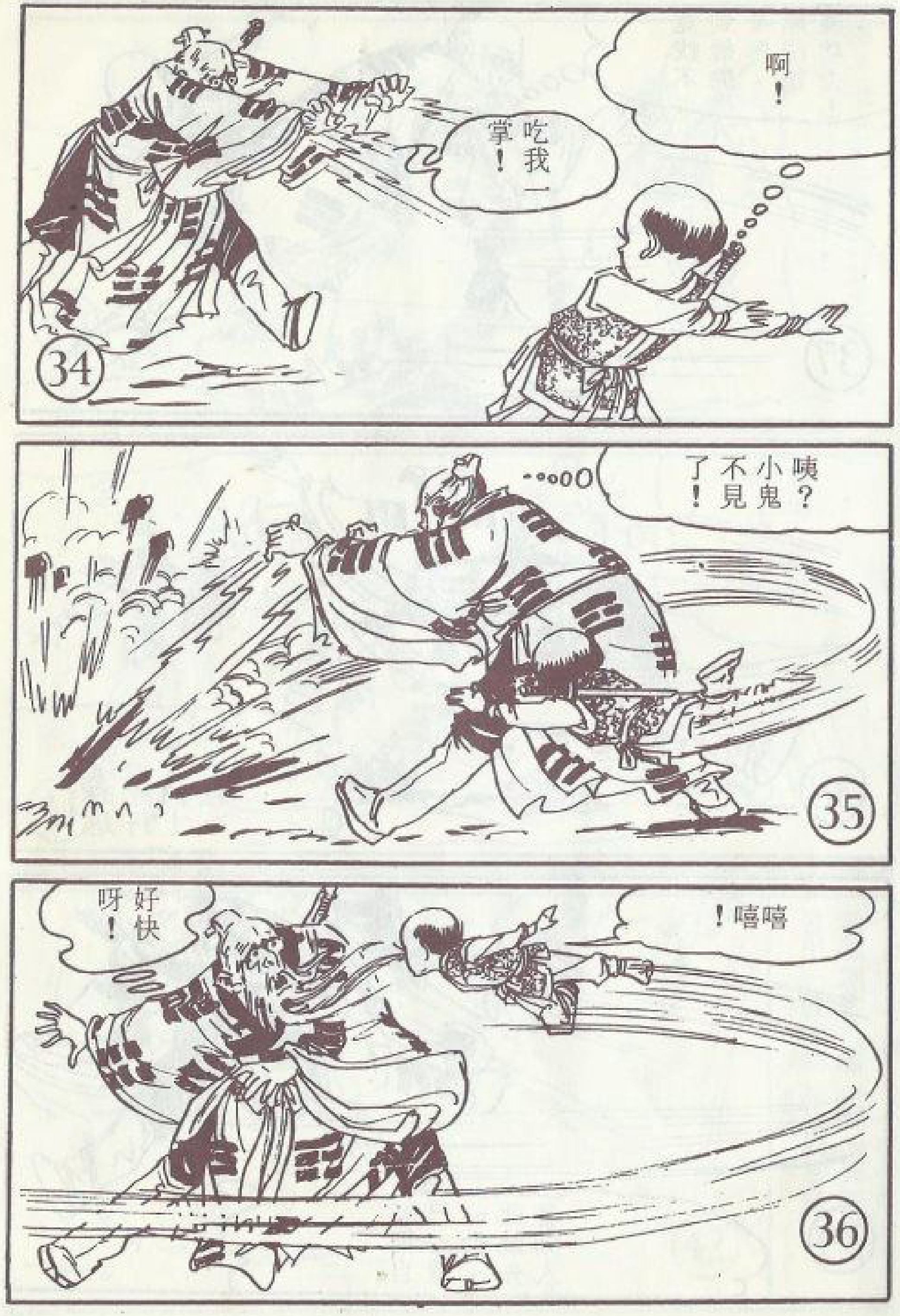
吃我一掌！
啊！
咦？小鬼不見了！
好快呀！
嘻嘻！

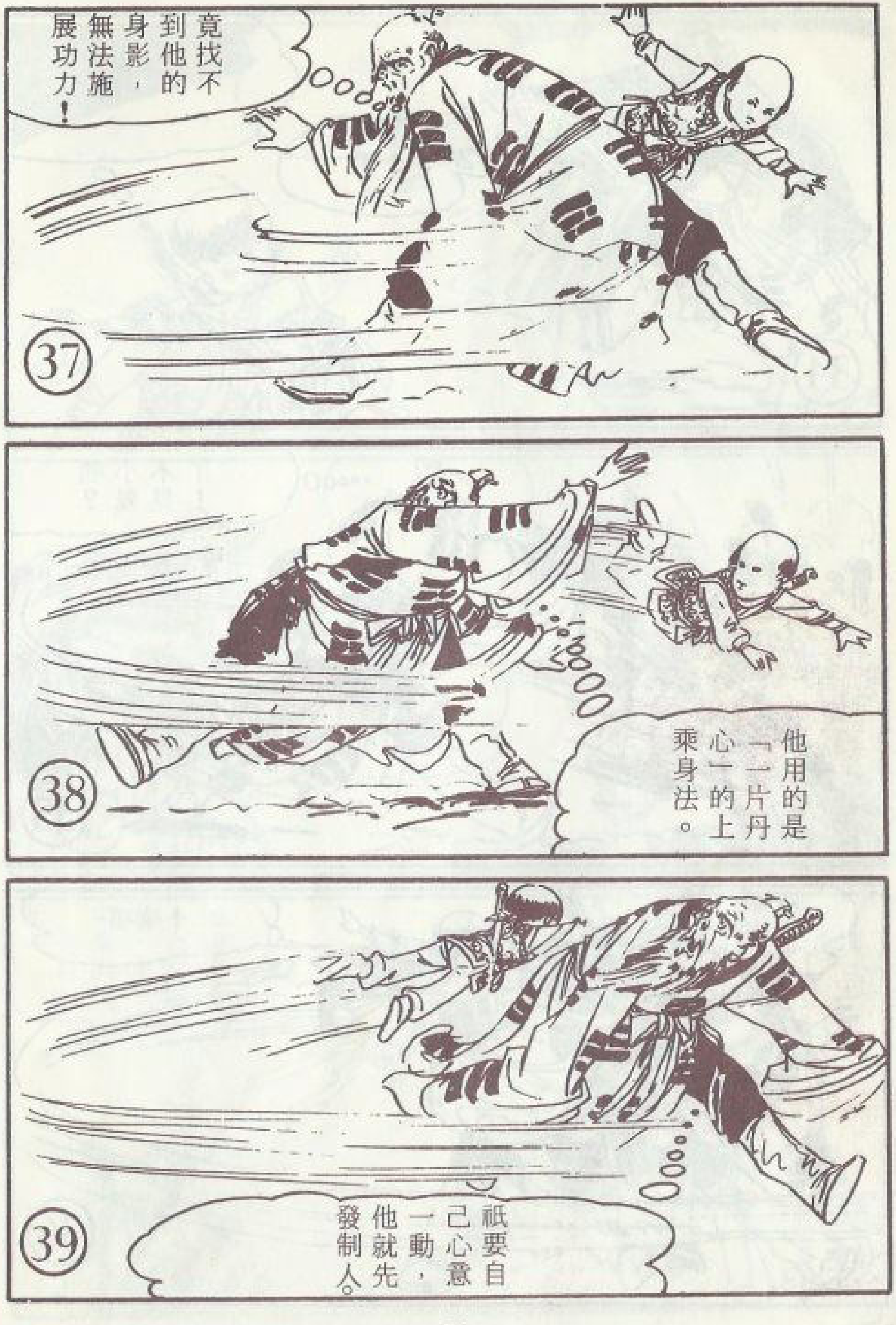
37
竟找不到他的身影，無法施展功力！
38
他用的是「一片丹心」的上乘身法。
39
祇要自己心意一動，他就先發制人。

40
咦！他身形一停，我就失去憑依，也只好停下！
穩下身形，運起周身罡氣。
41
等他一疏忽，馬上發招。
怎樣才能致勝？
42
喝
老道忽然大喝一聲，身軀躍起，發出一股強勁無比的掌風。

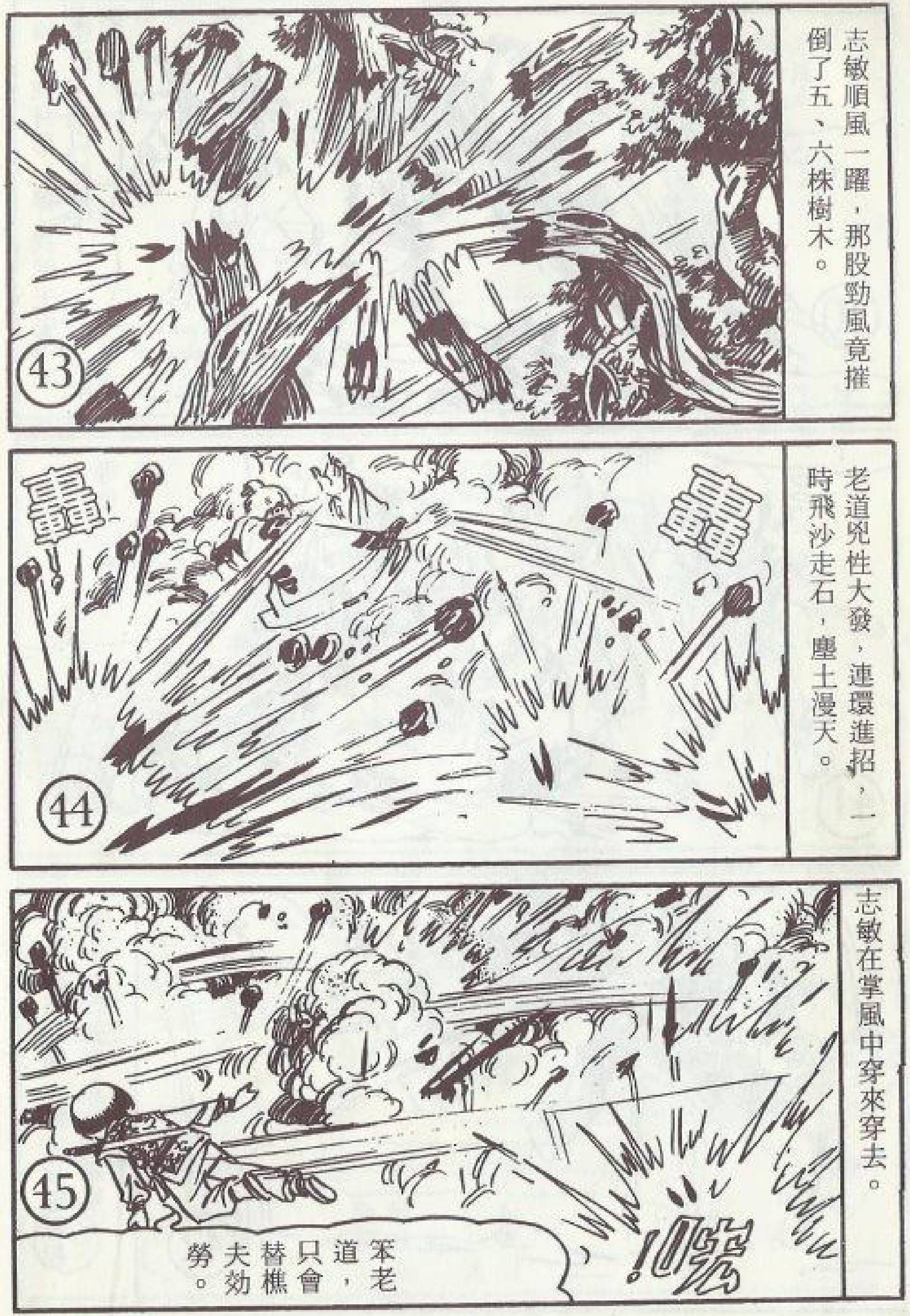
志敏順風一躍，那股勁風竟摧倒了五、六株樹木。
老道兇性大發，連環進招，一時飛沙走石，塵土漫天。
轟
轟
志敏在掌風中穿來穿去。
笨老道，只會替樵夫効勞。

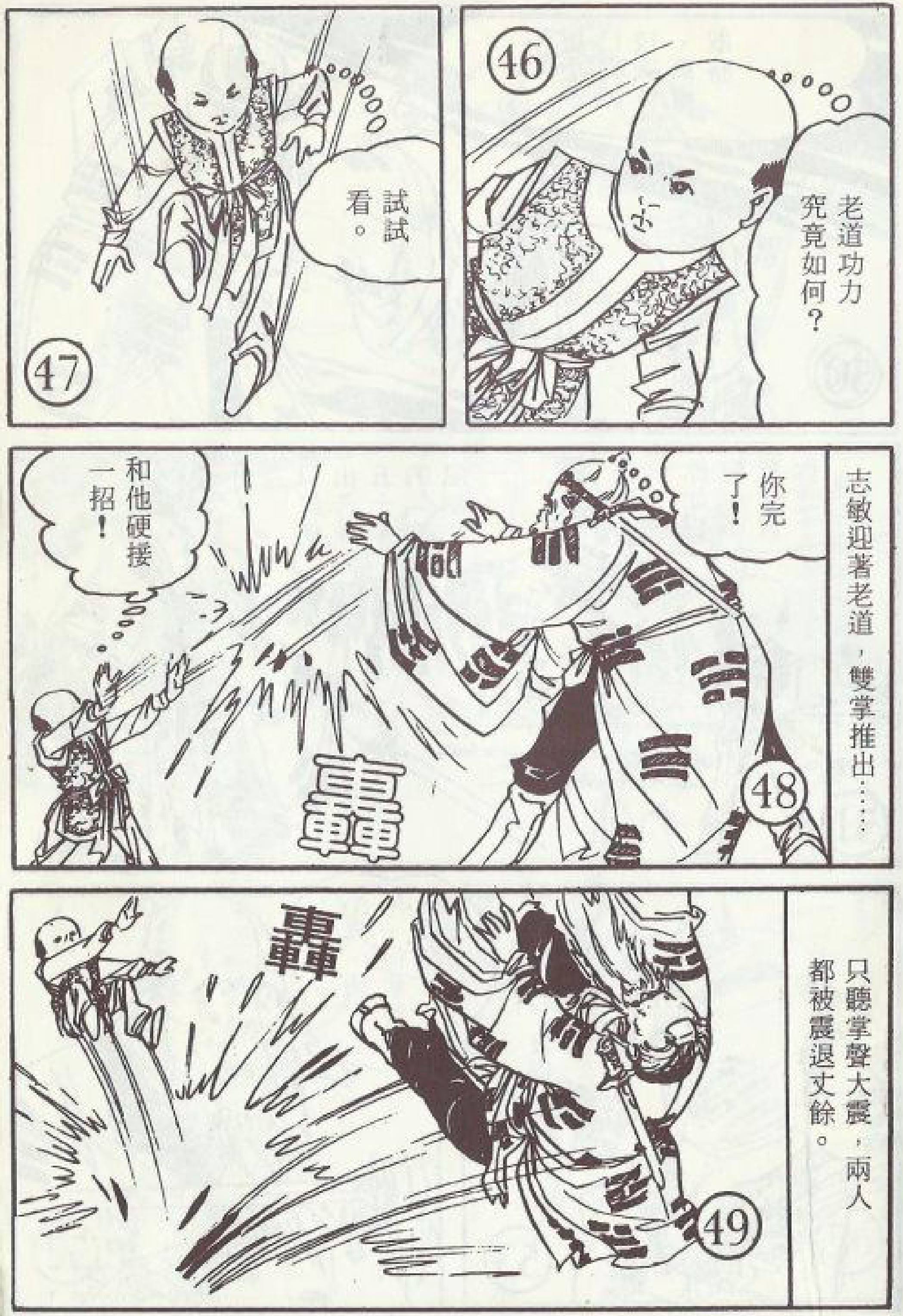
老道功力究竟如何？
試試看。
志敏迎著老道，雙掌推出……
你完了！
和他硬接一招！
轟
只聽掌聲大震，兩人都被震退丈餘。
轟

這小子已得絕技真傳，萬難取勝……
嘻！如何？
只好使出苦練五十年的「旋風劍法」一。
你如認輸，少爺就放你走！
小鬼，報上名來，待祖師爺打發你。
你怕死了沒得告狀嗎？

胡說！本祖師爺劍下不殺無名之輩。
真的嗎？
我正無名，那麼，你現在走好了。
哇！你這個小兎崽子！
真氣死我呀！
氣死你就好了，還麼話什麼？

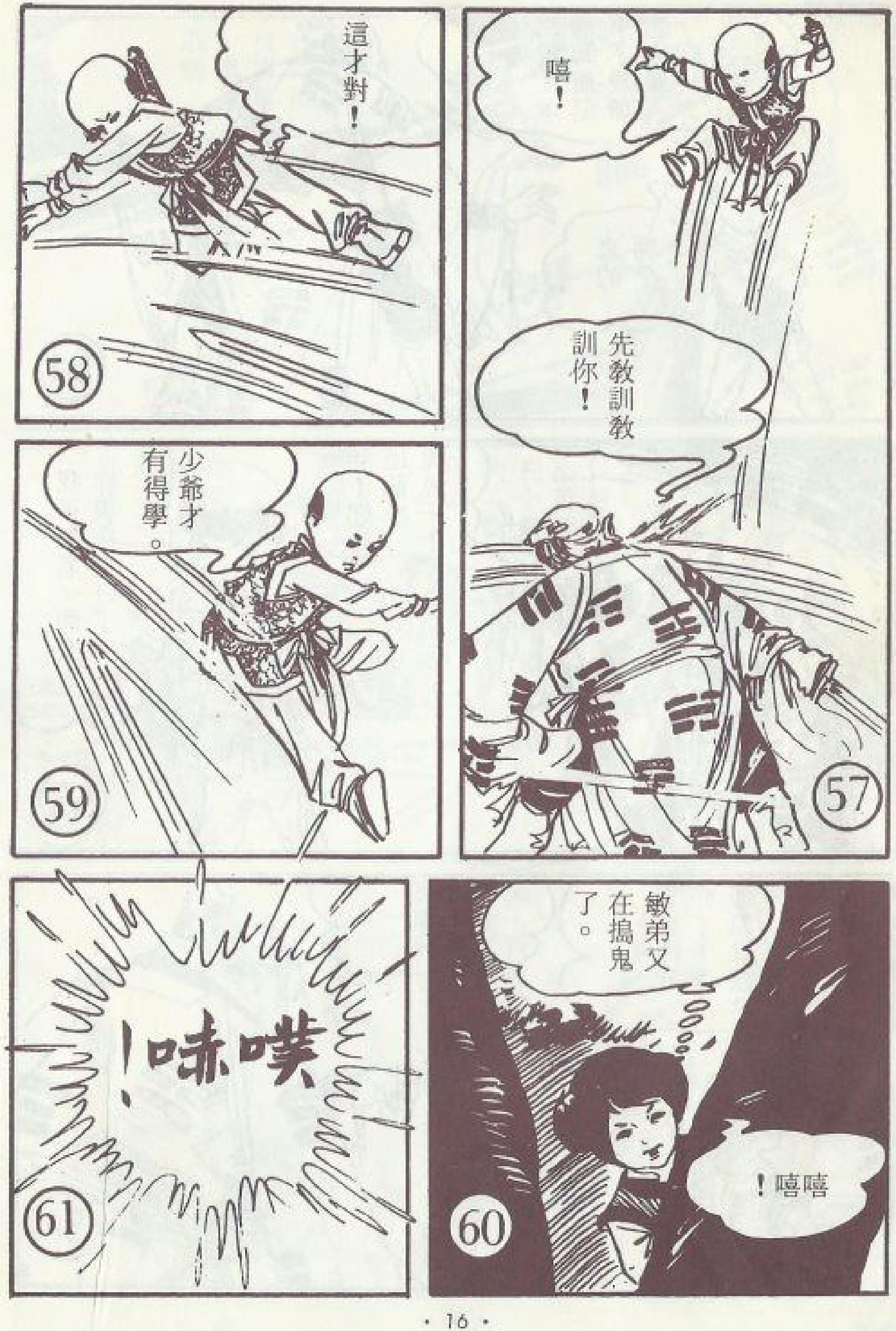
嘻！
先教訓教訓你！
這才對！
少爺才有得學。
敏弟又在搗鬼了。
嘻嘻！
噗哧！

咦？那來的笑聲？
乘他回頭時，賞他一掌！
噠！
哎呀！
小鬼，敢暗算我！
哈哈！

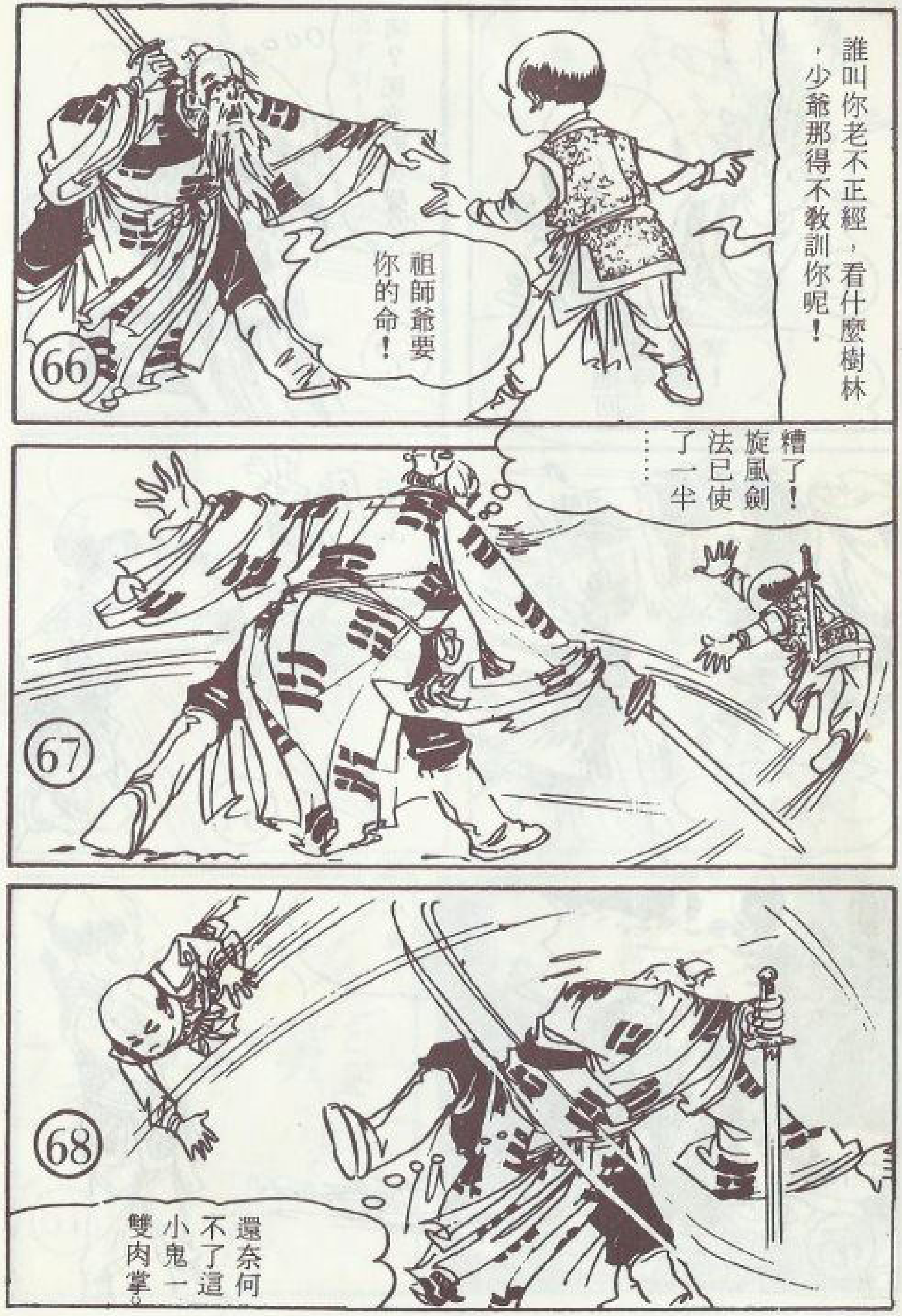
66
誰叫你老不正經，看什麼樹林，少爺那得不教訓你呢！
祖師爺要你的命！
67
糟了！旋風劍法已使了一半……
68
還奈何不了這小鬼一雙肉掌。

69
老道存心拼命，惡狠狠的向志敏猛攻，志敏被逼得連連後退。
拼了！
70
明因看了這情形，膽寒心驚，握劍在手……
志敏怎麼放著寶劍不用呢？
71
一聲招呼，三人跑出森林。

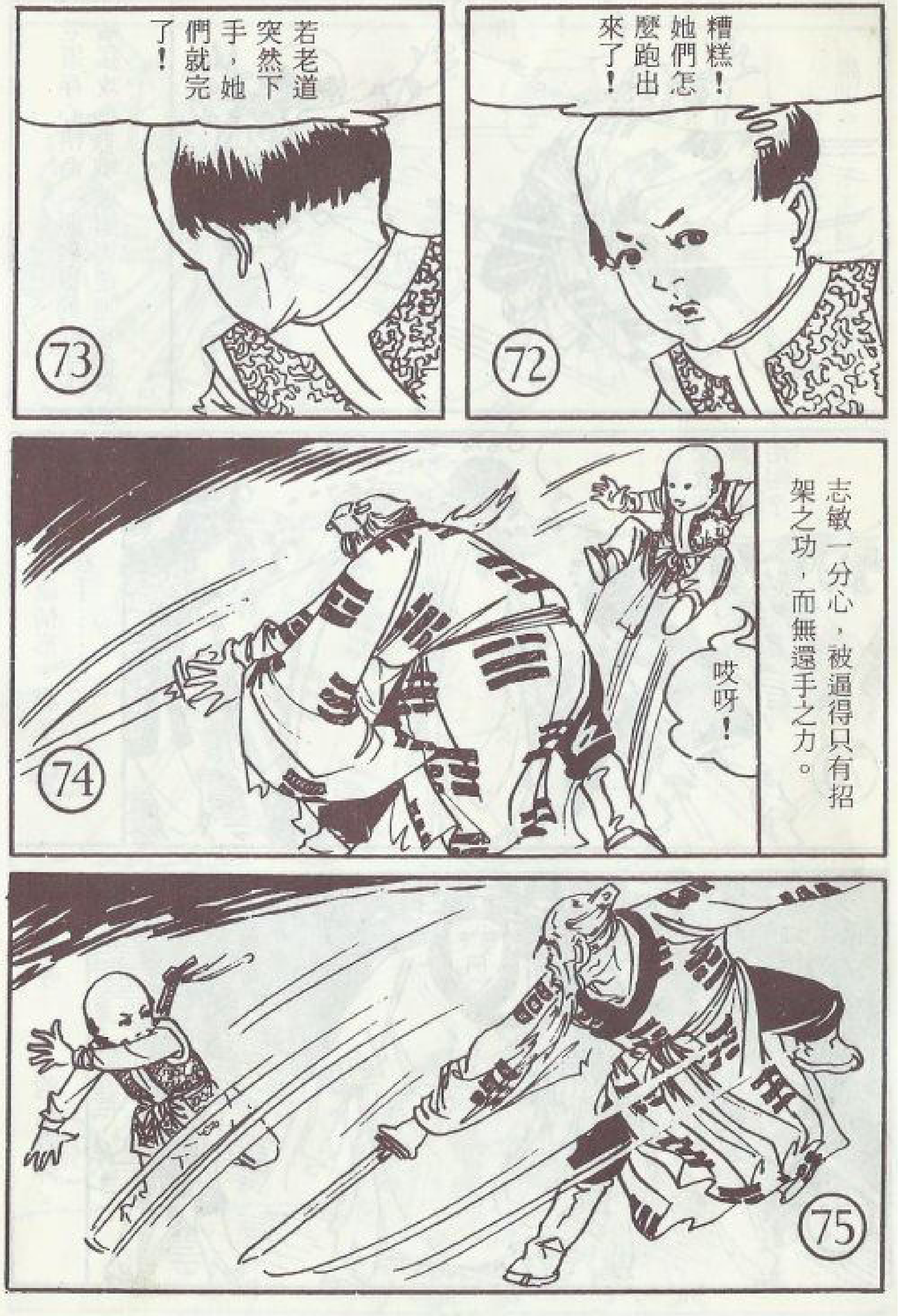
72
糟糕！她們怎麼跑出來了！
73
若老道突然下手，她們就完了！
74
志敏一分心，被逼得只有招架之功，而無還手之力。
哎呀！
75

76
老道用一招「并刀斷水」，直取志敏下盤。
77
寶劍迫臨志敏腳面。
78
「并刀斷水」是一招三式，對方一閃，它就隨對方所閃方向變招，而且老道在這一招上下過工夫，對手萬難躲過。
79
明因師徒看到這種情形，情不自禁地驚喊……
啊！
危險！
敏弟！

第三十七章 寶劍贈英雄

老道的劍已到志敏腳跟……
志敏猛地將腳縮起。
他竟用千斤錘把劍踏住!
老道還不撤手?
哎呀!
糟糕!

去!
鷂子翻身。
老道趕緊抽身跳開。
有膽,到分水山來!
好劍!
結果那傢伙。

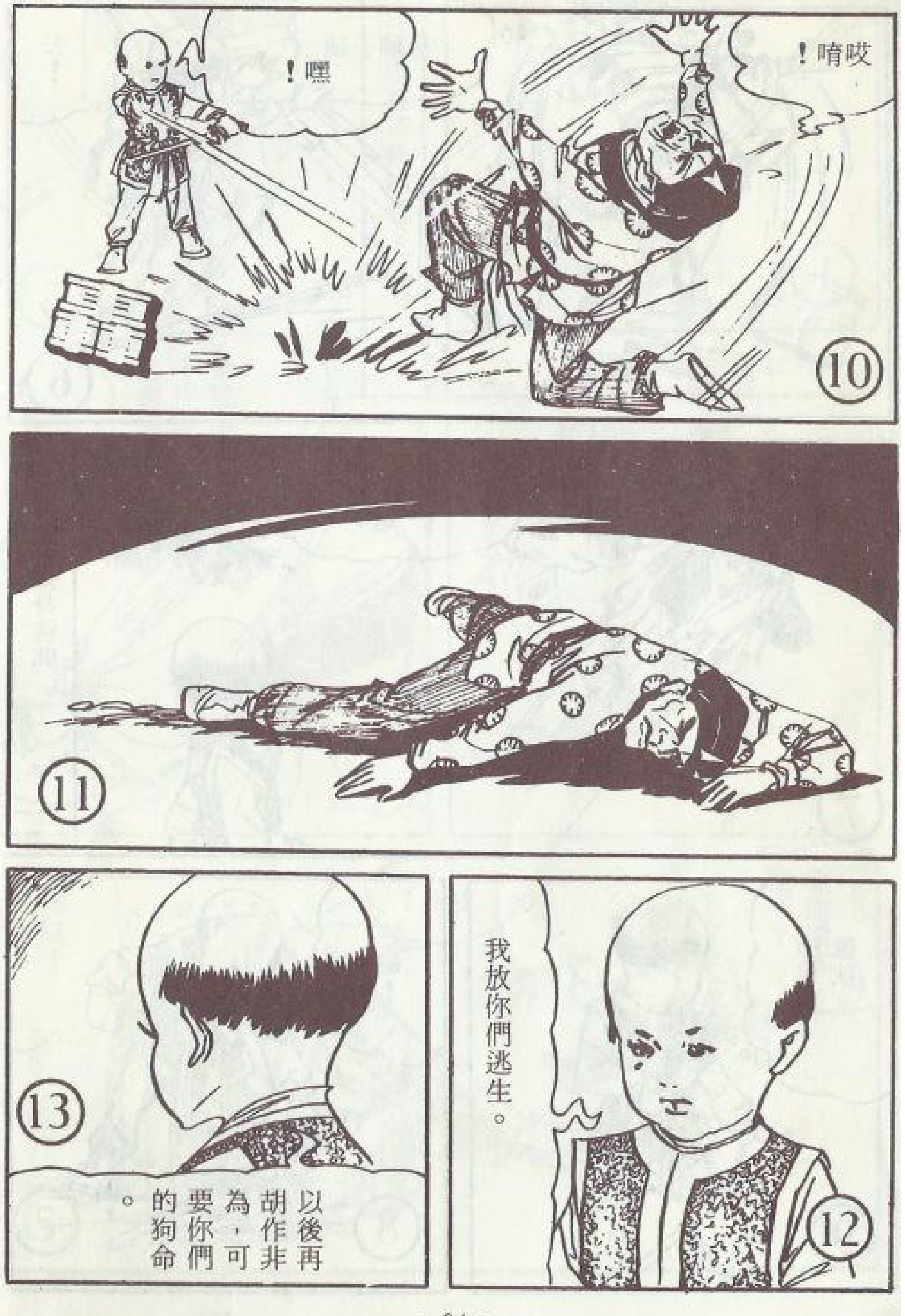

嘿！
哎唷！
我放你們逃生。
以後再胡作非為，可要你們的狗命。

快滾！
四人道謝離去。
羅師姐，這把劍送妳。
謝謝！
蟬兒的劍是志強贈的，鳳英的卻是你贈的。
果然是把好劍！
老道可能是有生以來第一次失敗。

五十年前，我尚未出道時，他已名滿天下。
想不到今日卻栽了個觔斗。
小友，你真了得！
老道功力實在不弱，只是太驕傲了，才會吃虧。
可惜……
「旋風劍」我只學到一半！

我們還是快走吧！
志敏帶路往石虎莊去。
明因說完，已是更深人靜了。
伯伯，你們到南昌後，再等我幾天。
我先去分水山找老道。

一晃，志敏已不見踪影。
憑于二公子這等功夫，還要虛心學招，真是難得。
像我們這樣，真是羞死了。
一宿無話。
次日，明因別了李莊主。

一路向南昌進發。
申初時分，到達廬州。
廬州
在福安客棧歇宿。
福安客棧
伯父，我們到街上玩玩。
可不要闖禍！

真熱鬧！
遠處傳來鑼聲。
當當！
當當！
遊人都向山北方擁去。
師姊，我們去看看！
好！

街口已圍了一堆人。
志強三人擠入場中觀看。
原來是江湖賣藝的。

其中一個老者拱手道……
老朽因來貴地訪友不遇……
隨身盤纏已全部用光。
只好出賣祖傳膏藥。
請各位有錢的幫個錢場，沒錢的幫個人場。
現在讓老朽的兒子媳婦先耍一掌，給大家助助興。
要表演精彩，請大家多叫幾聲好。

秦方！
鑼鼓一響，場中走出一個少年。
請了！
少年展開架式。
好！
好！

少年耍完。
獻醜了！
換出一個少婦。
好好！
好好！

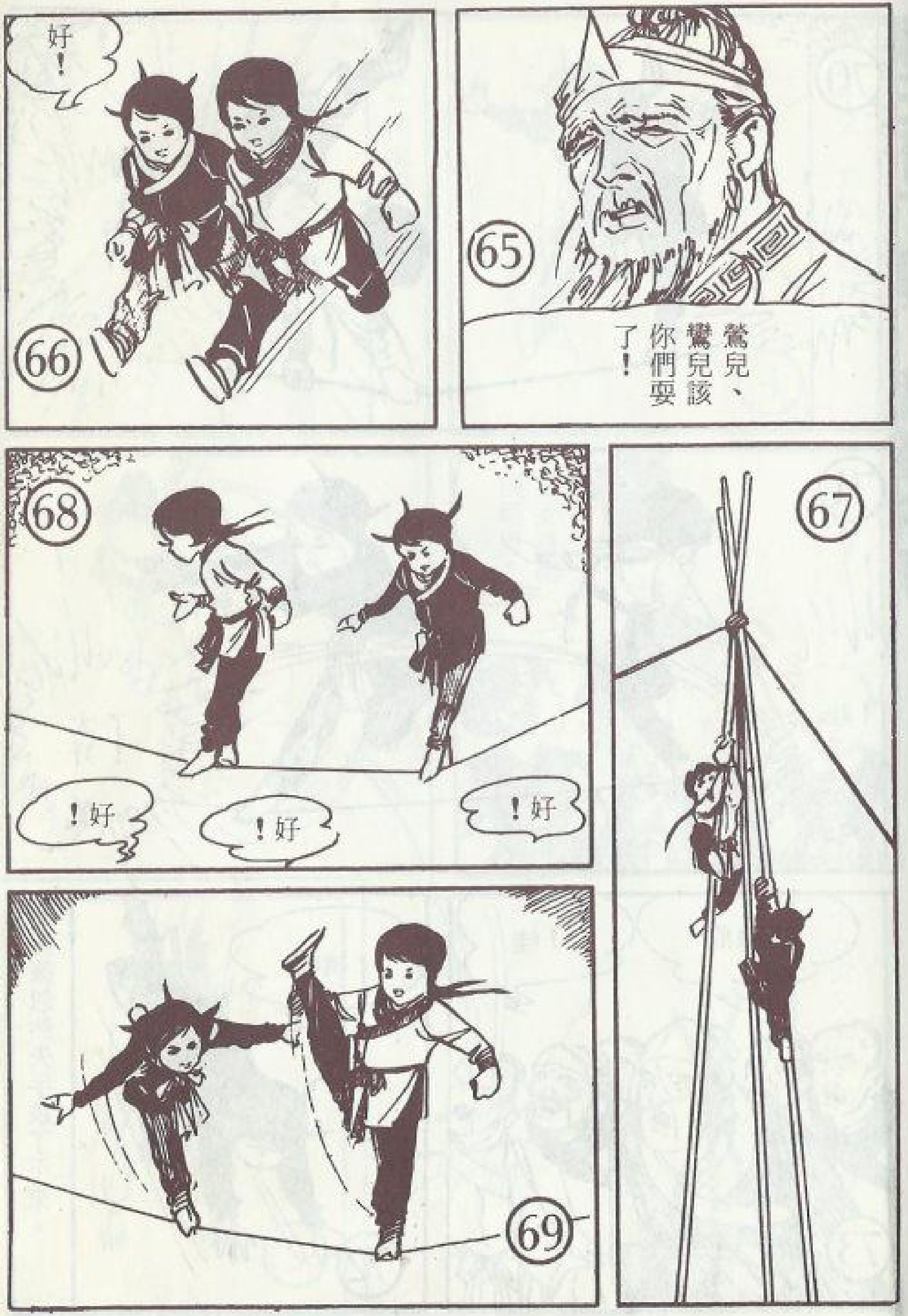
鶯兒、鸝兒該你們耍了！
好！
好！
好！
好！

好！
好！
哇！
太好了！
小女孩忽然失手跌了下來。
哎唷！
危險！
哇！

第三十八章 鷹鶴相搏

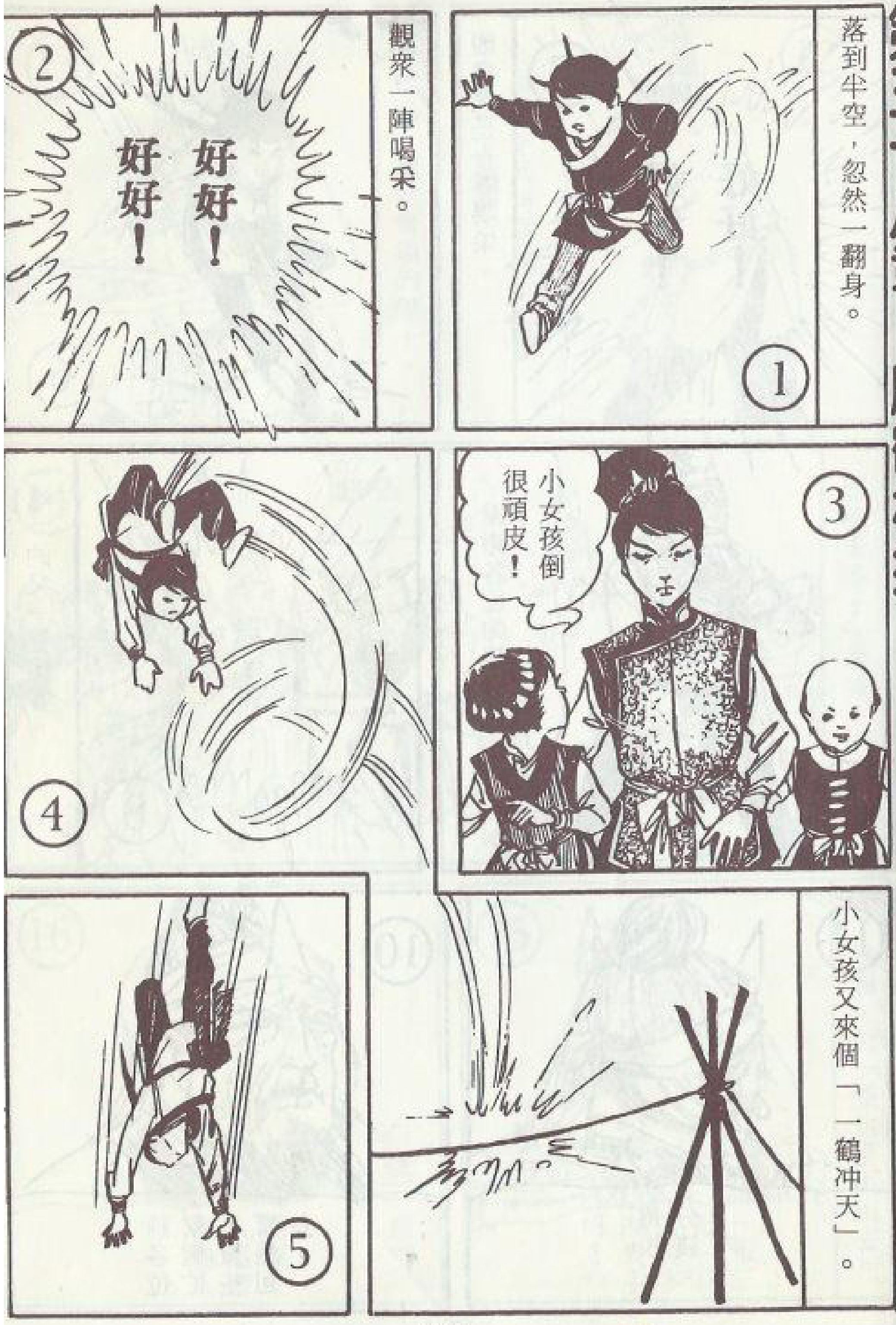
落到半空，忽然一翻身。
觀眾一陣喝采。
好好！
好好！
小女孩倒很頑皮！
小女孩又來個「一鶴冲天」。

觀衆又是一陣喝采。
好好！
好好！
「噹」的又一聲鑼響。
當！
謝謝各位的捧場。
請各位幫個忙，買些膏藥回去。
每張三分錢。

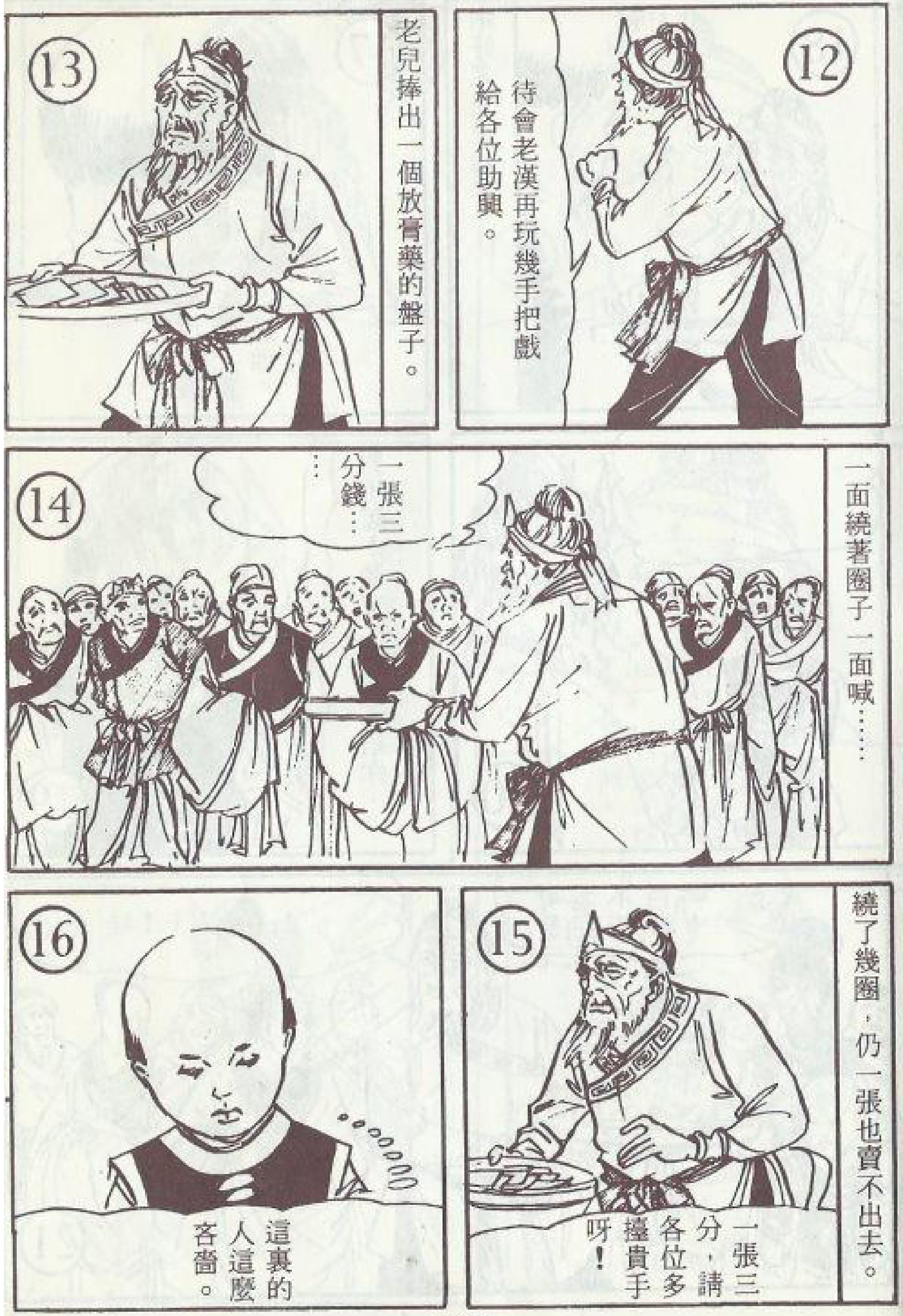
待會老漢再玩幾手把戲給各位助興。
老兒捧出一個放膏藥的盤子。
一面繞著圈子一面喊……
一張三分錢……
繞了幾圈，仍一張也賣不出去。
一張三分，請各位多擡貴手呀！
這裏的人這麼吝嗇。

不如把口袋裏的元寶送他。
剛好老兒走過來。
對不起！老丈，這銀子給你……
但我不要膏藥。
哇！十兩銀子！
可是老兒不能白要啊！

自古以來，廬州出了許多俠義豪傑……
唉！居然一代不如一代。
如今竟不如這外鄉來的小孩來的慷慨。
不如把紅玉散送給他。
小哥，謝謝你！還是請拿幾張膏藥吧……
人叢中，忽然跳出一條大漢。

那來的小雜種，敢拆秦大爺的臺！
看我收拾你！
別欺侮小孩！

老狗，吃我一掌！
壯士，有話好說，何必動武呢？
他媽的！
還有什麼話好說。
沒有秦大爺的允許，竟敢在這裏賣藝。

慢著！
看我的「黑虎偷心」！
狗子，這地是你的？
啊！
別欺人太甚了！

反了！反了！
非教訓他一下不可！
哎呀！
掏！
嘿！
兄弟們，把這小雜種拿下！
喲，來了！

惡棍一擁而上。
好小子，還不放乖點嗎？
別嚕嗦了，把他抓起來！

所有大漢一起衝上。
拍！
來的好！
拍！
拍！
拍！
哈哈！
好好！
老丈，我教訓一下這些狗頭。

再給你一掌！
拍
哎唷！
嘻嘻！好玩！
小丫頭你笑什麼？
唔！
你也吃一掌！
哇！

場外又來了三條大漢。
什麼事啊？
師父，這小子好兇哩！
你在此賣藝，曾到霸王莊下帖拜嗎？
老朽初到貴地，不知……

此處裁開，恕不退換。

不知就算了！
他這小鬼，兇什麼？
兇又怎樣？
師父，你看他多蠻啊！
我看你們才蠻呢！
你怎麼這樣蠻不講理？

我弟弟買藥給錢，你們憑什麼管？
哼！
反了！反了！
師父，不要跟她們說了！
野丫頭，妳可知我花斑豹的厲害？
什麼花斑豹？
姑娘才不怕你這禽獸！

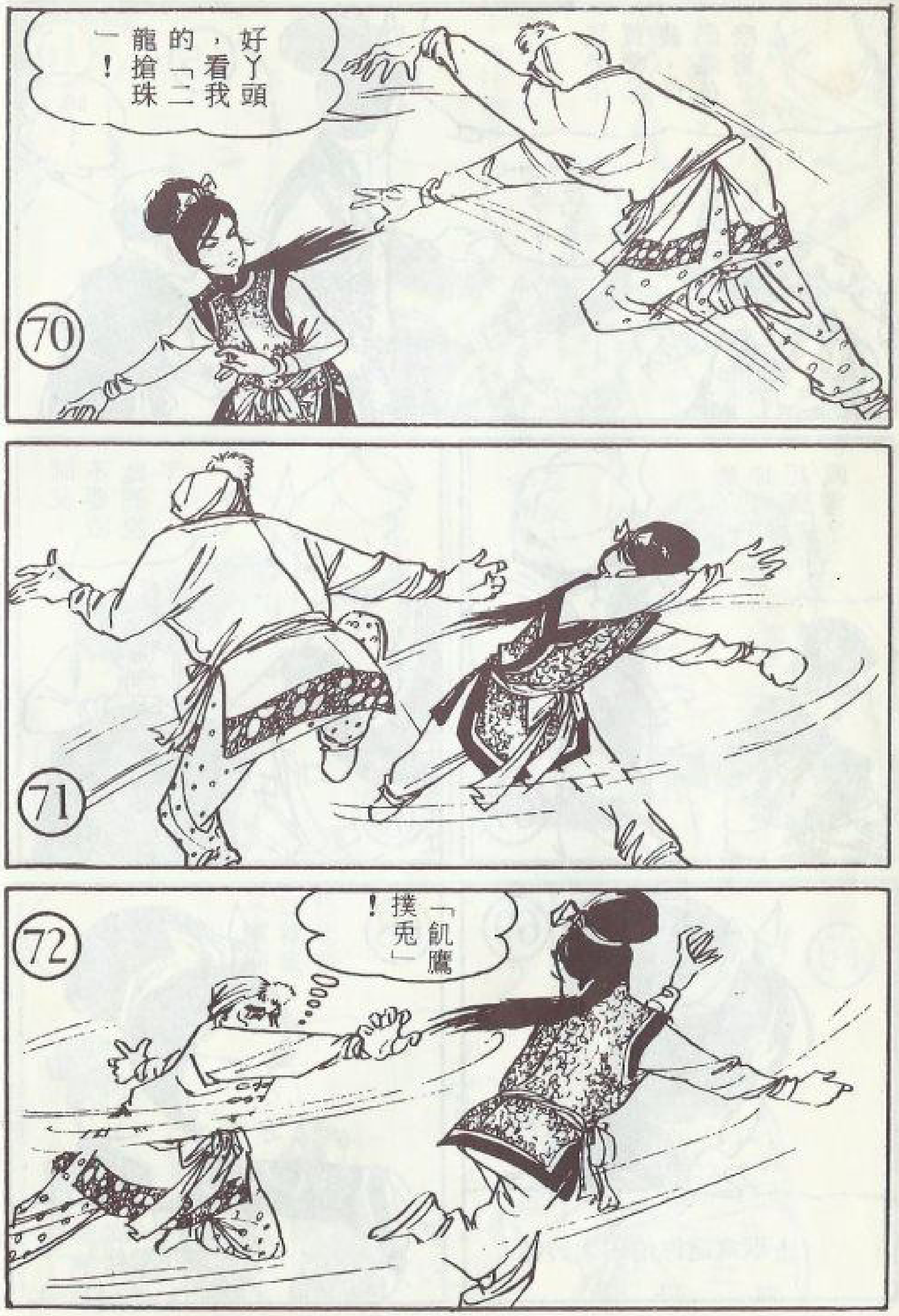
好丫頭，看我的「二龍搶珠」！
「飢鷹撲兔」！

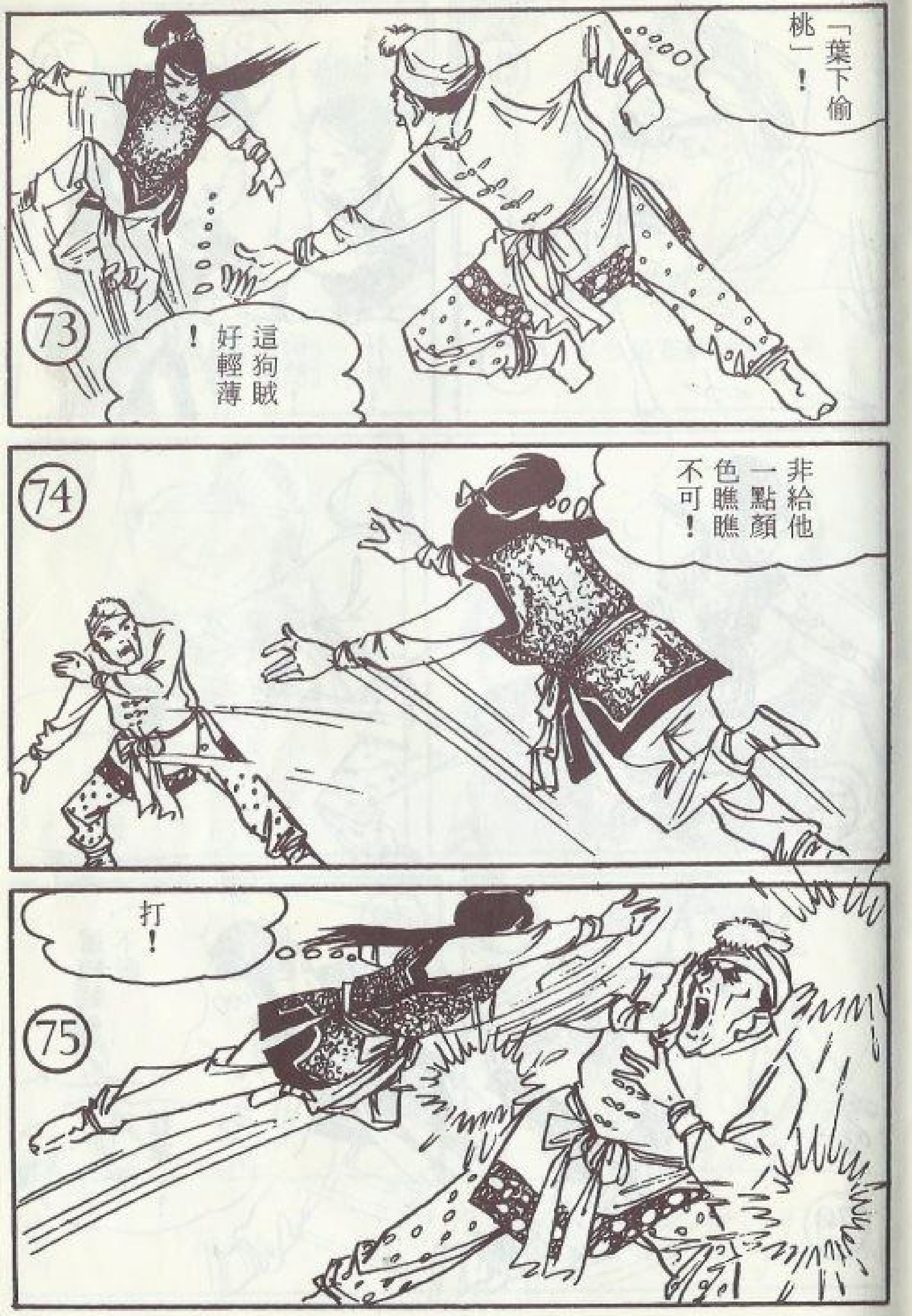
「葉下偷桃」！
這狗賊好輕薄！
非給他一點顏色瞧瞧不可！
打！

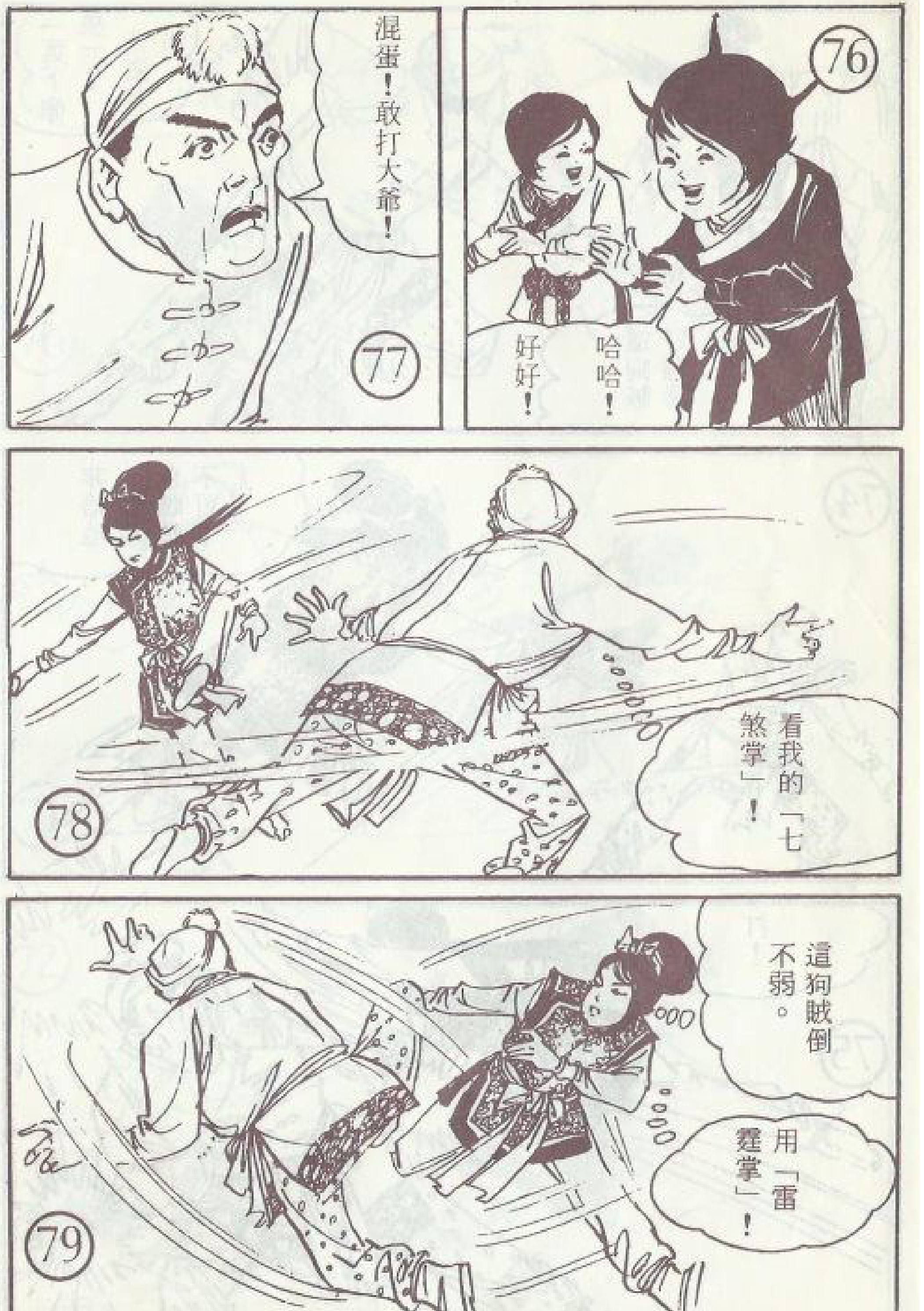
哈哈！
好好！
混蛋！敢打大爺！
看我的「七煞掌」！
這狗賊倒不弱。
用「雷霆掌」！

喲！那姑娘竟是自家人！
小哥，你們師父是誰？
師父？
小友不必懷疑，也許我們是一家人！
看你姊姊所施的「雷霆掌」，你們的師父必定是明因了？
正是！

我叫秦寒竹，是你師父的師弟。
伯伯！
不必客氣！
伯伯！
志強把住處告訴了秦寒竹。
老人引兒、媳、孫女相見。
鳳英那邊，正打得難分難解。

鳳英怎麼還不打發那狗頭。
她是學志敏那一套！
什麼？
向敵人學招！
接著，把志敏的事告訴他。
他怎麼沒來？
他追販命真人去了。

此處裁開，恕不退換。

97
啊！那不危險嗎？
98
有什麼危險？老道的劍還被他奪來呢！
99
還戲弄他一番。
100
哦！這回荒山魔教可碰到煞星了。
101
一旁傳來一聲嬌叱，賊子被鳳英打倒了。
去！
哇！

102
哎唷！
103
忽來一聲叱喝……
野丫頭，我望山虎來也！
104
聲未了，又縱出一條大漢……
105
好吧！
姊姊，讓我來吧！

106
鳳英正想退下，又跳來一名大漢。
啊！
別逃！
107
108
姊姊，讓我來！
好！

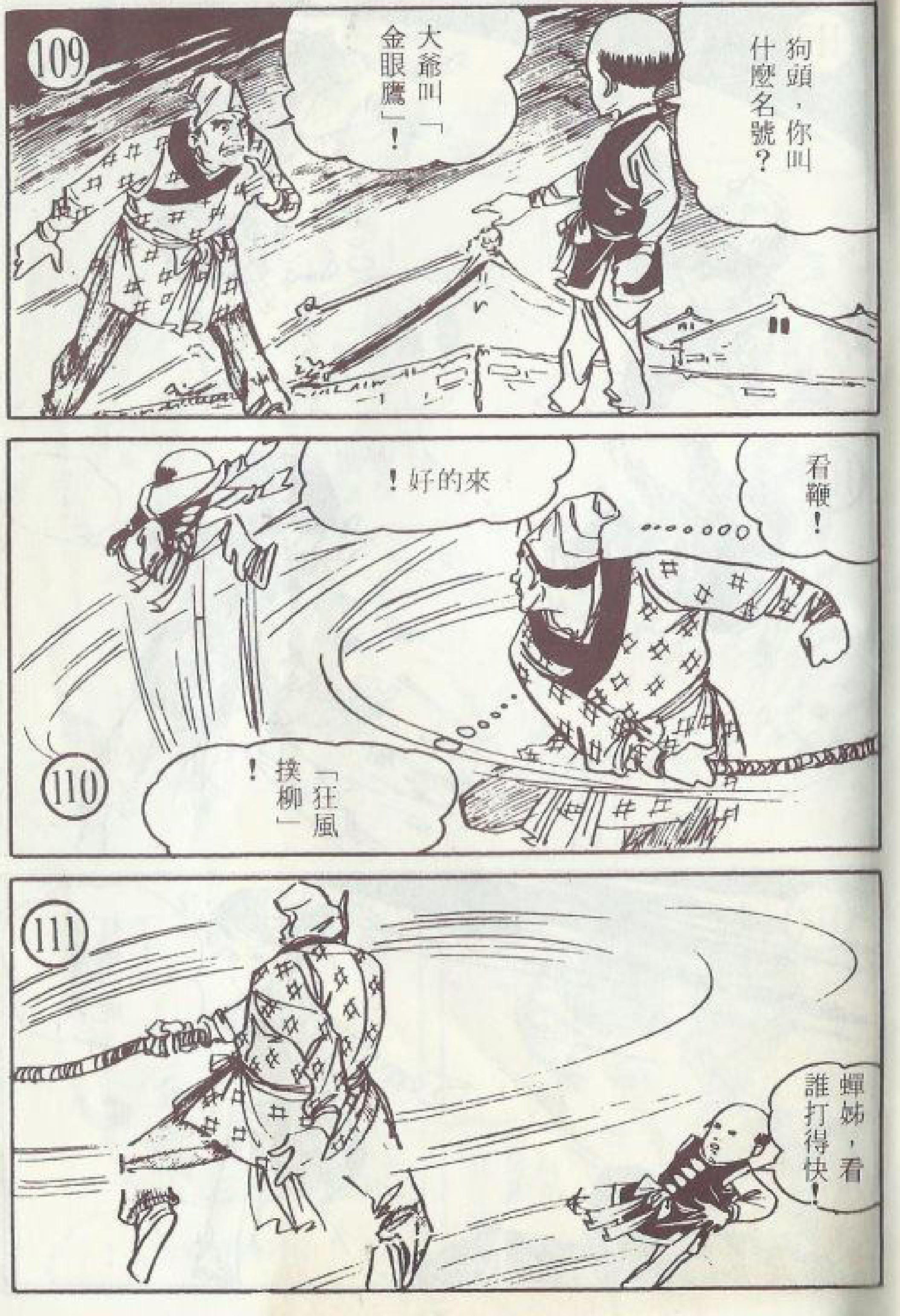
109
狗頭，你叫什麼名號？
大爺叫「金眼鷹」！
110
看鞭！
來的好！
「狂風挨柳」！
111
蟬姊，看誰打得快！

好！
狗賊看掌！
去！
師弟，我打倒一虎了！

去！
吃我的「劈空掌」！
哼！居然讓他躲過了。
師弟，他是鷹，你就是鶴啊！
對了！一言提醒夢中人！

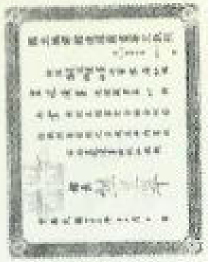

發行人 平鑫濤
出版者 皇冠漫畫雜誌社
主編 許少芬
設計部 吳璧人．鄭又菁．吳慧雯
社址 台北市敦化北路120巷50號
郵政信箱 台北市郵政第三三〇〇號信箱
電話 （〇二）七一六一八八八八

中華民國七十三年二月創刊
中華民國七十三年十二月二十日出版 每周四出版
長期訂閱 全年52期新台幣[illegible]元 半年26期新台幣680元
劃撥帳號 第〇〇一〇四二一六一九號皇冠出版社收
封面設計／游龍輝
圖片整理／李天賜

台北市立圖書館到期單

還書日期	還書日期
84.8.31	

1/12

台北市立圖書館
76. 2. 200,000

台北市立圖書館
4204258

借書請填下列資料
館別類／登錄號
L兒 9/217

志強與金眼鷹的搏鬥到底如何？請看下期。